НАШЕ ДЕЛО®
ИНФОРМАЦИОННО-АНАЛИТИЧЕСКОЕ ИЗДАНИЕ
АЛТАЙСКОЙ ТОРГОВО-ПРОМЫШЛЕННОЙ ПАЛАТЫ

№12
(334)
декабрь
2025 г.

Сделать жизнь красивее

(стр. 2)



Дорогие друзья!

Жизнь – это то, что впереди! То, что впереди, будет таким, каким рисует себе в воображении сам Человек! Мысль материальна, она приводит человека в действие. Действие изменяет окружающую действительность.

Сила отдельного человека и сила Союза людей – в окружении. Чем больше единомышленников и соратников, видящих будущее одинаково, тем реальнее и быстрее его воплощение в действительности.

Успешный деловой Союз отвечает вызовам времени, имеет общее с членами организации понимание прошлого, удовлетворение от совместной работы в настоящем, твердую уверенность в прекрасном будущем.

Союз «Торгово-промышленная палата Алтайского края» объединяет конкретных пассионарных ярких людей – людей Действия: учредителей компаний, руководителей и сотрудников предприятий и организаций всех форм собственности, ректоров и преподавателей высших и профессиональных учебных заведений. Главное качество талантливых и продуктивных людей – увлеченность своим Делом: все получается, когда целеустремленно воплощаешь замысел в реальность, ставишь цели, выходящие за пределы жизни, уверенно смотришь вперед.

Сколько зданий, школ и больниц мы строим или сколько мостов возводим – это важно, но всё это просто материальные вещи, лишённые Духа. Истинная движущая сила прогресса – это Человек, стоящий за ними, способный с помощью своего интеллекта, усилий и убеждений достичь поставленной цели.

В основе успешности предприятий-членов Союза «Торгово-промышленная палата Алтайского края» лежит правило – если мы чем-то занимаемся, то занимаемся этим по-настоящему, с полным погружением, с вниманием ко всем деталям.

Торгово-промышленная палата Алтайского края – объединение передовых и успешных предприятий, имеющих желание, способность и готовность действовать вместе, эволюционно делая мир вокруг себя лучше.

Поздравляю членов и партнеров Союза, коллектив Палаты с новым 2026 годом!

Удовлетворения от достигнутого!
Здоровья и энергии для поиска и внедрения нового!
Твердой уверенности в будущих достижениях!



С уважением,
Борис Чесноков
президент Торгово-промышленной палаты Алтайского края,
член Совета ТПП РФ

НАШЕ ДЕЛО®
ИНФОРМАЦИОННО-АНАЛИТИЧЕСКОЕ ИЗДАНИЕ АЛТАЙСКОЙ ТОРГОВО-ПРОМЫШЛЕННОЙ ПАЛАТЫ

Информационно-аналитическое издание Торгово-промышленной палаты Алтайского края

Журнал «Наше дело»
издается со 2 ноября 1998 года

Издатель: ТПП Алтайского края
Редактор: Юлия Пономарева
Компьютерная верстка: Дарья Третьякова
Адресная доставка по Алтайскому краю
Редакция журнала:
656056, г. Барнаул, пл. Баварина, 2,
офисы 708, 713,
тел.: +7 385 265 37 50, +7 385 265 37 53
e-mail: mail@alttpp.ru, **сайт:** altai.tpprf.ru
Электронная версия журнала:
https://altai.tpprf.ru/ru/publications/
Периодичность издания – 1 раз в месяц
Тираж – 999 экз.
Авторы опубликованных материалов несут ответственность за предоставленную информацию, подбор и точность приведенных фактов, цитат, а также в случае, если материалы содержат данные, не подлежащие открытой публикации. Редакция не несёт ответственности за достоверность информации в рекламно-информационных материалах. Перепечатка материалов, опубликованных в журнале «Наше Дело», допускается только по согласованию с редакцией.
Перепечатка материалов, опубликованных в журнале «Наше дело», допускается только по согласованию с редакцией.
Отпечатано в типографии ООО «ИПП «Алтай»:
656043, г. Барнаул, ул. Короленко, 104,
тел. +7 385 263 34 87

№12 (334)
ДЕКАБРЬ
2025 г.

ЧИТАЙТЕ В НОМЕРЕ:

Лучшие практики

Сделать жизнь красивее..... 2
Отраслевой эталон..... 5
Объединять серьезный отраслевой опыт и творчество молодежи..... 7
Экспортеры года..... 9

Наследие

«Галэкс»: более 30 лет в мире технологий..... 14
Ставить сложные цели и побеждать.... 22

Новости ТПП Алтайского края

IX Съезд ТПП России..... 24
Единство взглядов на Мир и подходов к Делам..... 26
Объединение для Созидания..... 35
Идеология «ЛЕММА»..... 36

Эксперт

В чем встречать Новый год — 2026: в каких цветах..... 38

Реестр дипломантов

Звезда качества Торгово-промышленной палаты Алтайского края..... 40

Сделать жизнь красивее

Люди по своему подходу к жизни делятся на два типа: одних отличает позитивный взгляд на любую ситуацию, готовность действовать – они используют грани и простых, и сложных моментов во всем их многообразии на пользу себе и своему окружению, обществу в котором живут, извлекают мудрость из калейдоскопа чередующихся событий, интегрируют знания и жизненный опыт в успешную реализацию своих идей, стремятся к пониманию сути вещей и явлений для осмысленного следования своему Пути. Другие постоянно всем недовольны, ищут во всем недостатки, неудобства, препятствия, – обоснования своего бездействия.

Организации основываются людьми и состоят из них. Организации, как и люди, делятся на те же две категории. Как и в жизни людей, так в жизни организаций выигрывают первые, которые уверенно смотрят в будущее, берут на себя ответственность за свои решения и действуют смело и решительно для воплощения своих идей в реальность. И именно эта поведенческая модель глубинно заложена в российском национальном культурном коде, в основе которого сила духа и отвага, частная инициатива и мастерство.

Для предпринимателей и предприятий, объединившихся в Торгово-промышленной палате Алтайского края, бизнес – это не только и не столько желание извлекать прибыль, сколько стремление делать и сделать жизнь вокруг себя лучше и красивее.











Индивидуальный предприниматель
Карасев Степан Анатольевич

Индивидуальный предприниматель Карасев Степан Анатольевич (Сеть салонов модных аксессуаров «Стефан»), член Союза «Торгово-промышленная палата Алтайского края», начал свой бизнес в Барнауле 2011 году, сейчас – лидер в сфере розничных продаж солнцезащитных очков, модных сумок и аксессуаров на Алтае.

Жизнь нередко преподносит сюрпризы, которые на поверку оказываются вовсе не случайными. История Степана Карасева – яркое тому подтверждение. С детства он испытывал интерес к торговле, общению и сценическому мастерству.

Еще будучи ребенком, Степан Карасев с удовольствием выступал перед публикой – читал стихи, танцевал. В школьные годы активно участвовал в олимпиадах, конкурсах и молодежных событиях. Особенно успешно складывались дела на ярмарках поделок – его торговая точка неизменно лидировала по объему продаж. Уже тогда стало очевидно: талант продавца у него врожденный.

В студенчестве будущий бизнесмен вошел в состав студкома, где возглавил культурно-массовый сектор. В его обязанности входила организация посвящений в студенты, игр КВН и других творческих мероприятий колледжа. Степану Карасеву нравилось совмещать роли ведущего и закулисного организатора – создавать атмосферу праздника от начала и до конца.







После окончания учебы пришлось еще несколько месяцев помогать колледжу в рамках своего направления, однако отсутствие оплаты заставило искать более перспективные варианты трудоустройства.

Степан Карасев начал карьеру продавцом на Старом Базаре, вскоре открыл собственное ИП и перебрался на Ярмарку во Дворце Спорта. Этот период стал важным этапом профессионального становления: именно тогда сформировался круг полезных знакомств – от представителей бизнеса до организаторов концертов. Спустя несколько лет предприниматель начал открывать магазины в торговых центрах, стремясь к росту и развитию.

Сегодня индивидуальный предприниматель Карасев Степан Анатольевич управляет тремя бутиками. За последние пять лет магазины неоднократно меняли локации из-за внешних обстоятельств – пандемии COVID-19, изменений конъюнктуры рынка. Тем не менее, бизнес продолжает работать благодаря грамотной адаптации к меняющимся условиям и выстраиванию теплых, доверительных отношений с клиентами. В отрасли, где ценятся прекрасный облик, стиль, творческий подход, Степан получил возможность выражать собственные вкусы и предпочтения, а также вволю экспериментировать. Ощущения приходят и уходят, а вот связанные с ними эмоции остаются надолго. В том, что касается работы с чувствами, важно все. Затронуть чувства и эмоции, чтобы доставить эстетическое удовольствие – стержень бизнес идеологии Степана Карасева.



Индивидуальный предприниматель Карасев Степан Анатольевич и Юлия Пономарева, директор Департамента экономического развития ТПП Алтайского края



Опыт участия в различных встречах, вечеринках и показах подтолкнул к созданию собственных мероприятий. В 2013 году появилась первая вечеринка Stefan Star Party – формат, где каждый гость мог почувствовать себя звездой. Мероприятие включало эффектную локацию, красную ковровую дорожку, профессионального ведущего, насыщенную музыкальную программу, модные показы, систему подарков, теплую и душевную атмосферу.

Успех первого мероприятия подтвердил: команда способна создавать события, которые удивляют и радуют гостей.

На сегодняшний день компания развивает три основных формата вечеринок:

- Stefan Star Party – классический формат звездного вечера.
- «Итальянский дворик» – погружение в атмосферу средиземноморского шарма.
- S Luxury Party – торжество изысканности и роскоши.

Дополнительно проводятся «Клиентские дни» с приглашением представителей международных компаний в Барнаул.

Сеть салонов модных аксессуаров «Стефан» представляет собой пространство, где ценители стиля могут найти широкий ассортимент премиальных аксессуаров от всемирно известных брендов. В ассортименте салонов – солнцезащитные очки, сумки, чемоданы, перчатки, зонты, ремни, палантины, кошельки и многие другие предметы, способные дополнить и подчеркнуть индивидуальный образ.

Особое внимание в салоне уделяют актуальным модным тенденциям. Специалисты компании тщательно отбирают новинки из последних коллекций, чтобы предложить жителям Барнаула самые востребованные и стильные изделия. Ассортимент формируется с учетом предпочтений клиентов, благодаря чему в салонах всегда представлены именно те модели, которые пользуются особой любовью у покупателей.





Помимо розничной торговли, сеть активно участвует в модной жизни города и региона. Сотрудники «Стефана» регулярно принимают участие в профильных мероприятиях – от модных показов до творческих встреч. Салон организует профессиональные фотосессии, демонстрируя актуальные образы с использованием своих аксессуаров. Кроме того, «Стефан» поддерживает партнерские отношения с глянцевыми изданиями и телевизионными программами о моде, что позволяет компании оставаться на волне актуальных трендов и делиться ими со своей аудиторией.

Таким образом, «Стефан» – это не просто торговая точка, а настоящий проводник в мир современной моды, где каждый клиент может найти аксессуар, отвечающий его вкусу и стилю.

История успеха предпринимателя демонстрирует, как детские увлечения и врожденные способности могут стать основой процветающего бизнеса. Сочетание торговой жилки, организаторского таланта и умения выстраивать отношения с людьми позволило создать устойчивую бизнес-модель, несущую потребителям эстетическое удовольствие, включающую как розничную торговлю, так и событийный маркетинг. Эстетическое удовольствие – это глубокая удовлетворенность или радость, которую человек ощущает, когда в связи с определенным продуктом, брендом, услугой или событийными переживаниями соответствующим образом возбуждаются его органы чувств. Подобную удовлетворенность человек может испытывать даже не при потреблении продукта или участии в шоу-событии, а еще только предвкушая такую возможность или вспоминая, как прежде взаимодействовал с этим продуктом или услугой.

Сегодня компания продолжает развиваться, сохраняя ключевые принципы:

- индивидуальный подход к клиентам;
- стремление к инновациям;
- создание особой атмосферы на мероприятиях.

Эти факторы позволяют не просто вести бизнес, но и формировать сообщество единомышленников, объединенных любовью к моде и красивым событиям.

Юлия Пономарева,
директор Департамента
экономического развития
ТПП Алтайского края

Отраслевой эталон

И потребители, и конкуренты должны знать предприятия и предпринимателей, системно поддерживающих качество продукции, оказывающих услуги на высоком уровне, формирующих в долгосрочной перспективе передовые школы профильных компетенций.

В этих целях на вековом опыте экспертной деятельности системы торгово-промышленных палат разработан, в 2020 году утвержден Советом Торгово-промышленной палаты Алтайского края, в 2021 году закреплен в Уставе уникальный некоммерческий проект – Звезда качества Торгово-промышленной палаты Алтайского края.

В востребованной новым временем работе по выявлению и популяризации организаций, являющихся проверенными ориентирами как для потребителей, так и для конкурентов, – компаний драйверов роста профильной области, в полной мере задействован экспертный потенциал Союза «Торгово-промышленная палата Алтайского края».

Звездой качества Торгово-промышленной палаты Алтайского края отмечаются предприятия – отраслевые эталоны.

Президентом Союза «Торгово-промышленная палата Алтайского края» Борисом Чесноковым Звезда качества ТПП Алтайского края в номинации «Техническое обеспечение аграрной отрасли» вручена акционерному обществу «Алтайский завод сельскохозяйственного машиностроения».



Вручение Звезды Качества ТПП Алтайского края АО «АЗСМ»



Акционерное общество «Алтайский завод сельскохозяйственного машиностроения» (АО «АЗСМ») – одно из ведущих машиностроительных предприятий в сфере производства почвообрабатывающей техники в России, имеющее более чем полувековой опыт работы и компетенции, позволившие первыми из отечественных компаний выйти и уверенно конкурировать на профильном рынке европейских стран-лидеров производства почвообрабатывающего оборудования.

История создания на предприятии, развития и непрерывного совершенствования школы передовых профильных компетенций в области ремонта, производства, разработки новых собственных образцов почвообрабатывающей техники ведет отсчет с момента основания в 1958 году в Павловске машинотракторной станции, позднее ставшей Павловским заводом.

В 2004 году завод вошел в холдинг «СЭУС-Агро» – к этому времени уже было налажено производство культиваторов КД-6,2 и почвообрабатывающих агрегатов ПАВ-6.

В 2005 году, после модернизации завода, новая продукция стала выпускаться под торговой маркой VELES.

Предприятие представляет широкую линейку продукции собственной разработки: дисковые, зубовые, пружинные бороны, культиваторы, катки и плуги. Ассортимент компании насчитывает свыше 50 моделей почвообрабаты-

вающих орудий. Каждый год предприятие выпускает около 6 новых агрегатов и модернизирует выпущенные модели.

Оборудование VELES, разработанное под различные почвенные и климатические условия, завоевало признание российских и зарубежных аграриев.

Завод-производитель обладает современной материально-технической базой для осуществления технологических операций полного цикла от закупа «сырого» железа до выхода готовой техники. Предприятие активно развивается: наращивает производственные мощности, модернизирует технологический процессы, совершенствует фирменный стиль.





Лидерство в сегменте почвообрабатывающей техники обеспечено поддержанием репутации надежного партнера, сохранением уникальности бренда, ростом эффективности деятельности предприятия, повышением профессионализма сотрудников.

В 2018 году VELES первыми среди российских производителей продали почвообрабатывающую технику в Германию.

Высокие стандарты качества VELES хорошо известны Торгово-промышленной палате Алтайского края в рамках экспертных работ по подтверждению российского производства промышленной продукции (Постановление Правительства РФ №719) и на канале внешнеэкономической деятельности.





В 2020-2021 годах на заводе реализован проект по развитию производственных мощностей. Введены в эксплуатацию установка лазерной резки металла, металлообрабатывающий центр с ЧПУ, дробеметная установка и другое оборудование. Это позволило повысить производительность труда, добиться оптимального качества обработки деталей, улучшить внешний вид и эксплуатационные свойства выпускаемой техники.

Удовлетворенность клиента – один из важнейших факторов устойчивости и успешности компании. Процесс покупки, уровень сервиса, компетентности и внимательности персонала, – все перечисленное находится под постоянным внимательным аудитом со стороны руководства компании VELES посредством получения актуальной обратной связи от пользователей техники.

Дилерская сеть развернута в России и странах Содружества Независимых Государств, обеспечивает техническую поддержку и снабжение расходными материалами.

В пользовании компании более 60 000 гектаров земли, обработка которых позволяет оперативно тестировать новые и совершенствовать запущенные в серию образцы производимой техники.

Вся продукция под торговой маркой VELES доступна сельхозпредприятиям по Программе государственного софинансирования в соответствии с Постановлением Правительства РФ № 1432 от 27.12.2012 г.

Являясь членом Союза «Торгово-промышленная палата Алтайского края», АО «АЗСМ» полностью разделяет и строит свою работу в соответствии с корпоративными принципами Палаты: открытость, доверие, порядочность, профессионализм, обязательность.

Константин Яловой,
председатель Совета
ТПП Алтайского края

Объединять серьезный отраслевой опыт и творчество молодежи

В Алтайском государственном техническом университете им. И.И. Ползунова (АлтГТУ) состоялось торжественное открытие специализированной аудитории, созданной при поддержке члена Союза «Торгово–промышленная палата Алтайского края» – ООО «БАРНАУЛЭНЕРГОМАШ» для кафедры котло– и реакторостроения.

В церемонии открытия приняли участие Максим Бердинских, генеральный директор предприятия и Андрей Марков, ректор АлтГТУ, член Совета ТПП Алтайского края. Ректор отметил высокую заинтересованность промышленности в подготовке квалифицированных конструкторов-энергомашиностроителей и актуальность предметного партнерства с вузом.

Сотрудничество «БАРНАУЛЭНЕРГОМАШ» и АлтГТУ включает модернизацию инфраструктуры, организацию производственных практик, занятия с ведущими специалистами предприятия и выполнение совместных научно-исследовательских проектов.

«Для нас инвестиции в образование – это вклад в наш собственный кадровый резерв. Мы заинтересованы в том, чтобы выпускники приходили к нам уже с практическими знаниями и пониманием современных технологий. Оборудованная аудитория – это доказательство того, что нам нужны молодые специалисты», – подчеркнул Максим Бердинских.

Индекс промышленного производства в Алтайском крае растет каждый месяц. Наибольших показателей, чаще всего, добиваются в сфере добычи полезных ископаемых, выпуске вагонов, производстве автокомпонентов и котельного оборудования. Котлы – особая тема для гордости.



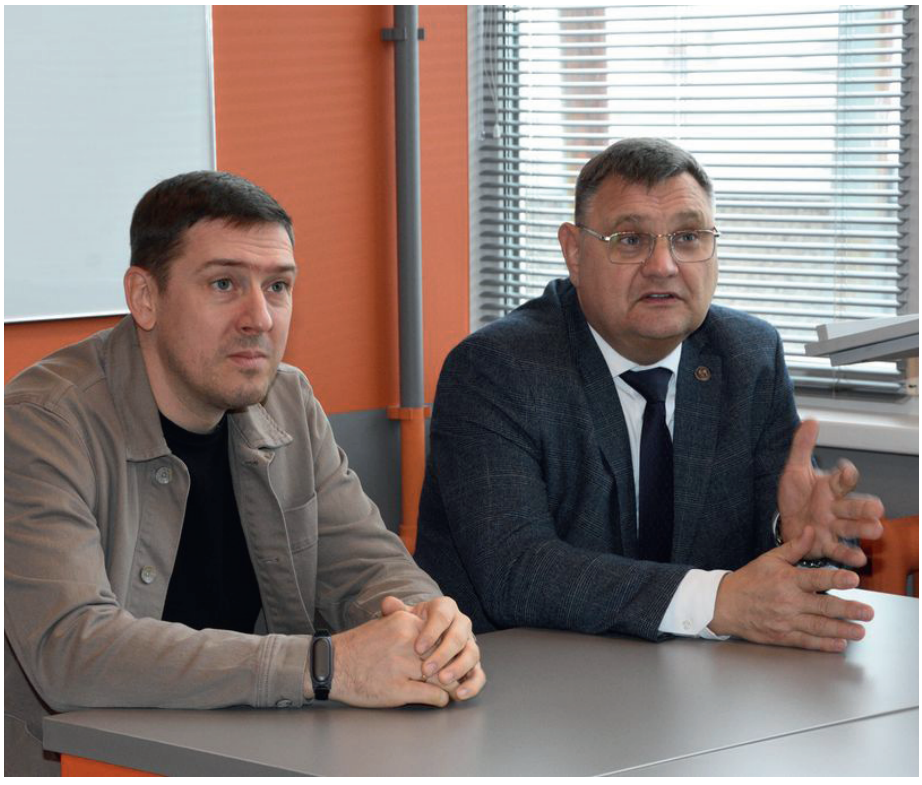

Максим Бердинских, генеральный директор ООО «БАРНАУЛЭНЕРГОМАШ» и Андрей Марков, ректор АлтГТУ

Алтайский край заслуженно называют котельной столицей России. Во-первых, так исторически сложилось, что в Алтайском крае существовало два крупнейших котельных предприятия в СССР. Это «Сибэнергомаш» и Бийский котельный завод.

С восстановлением частной собственности в России в 90-х годах XX века профессионалы с глубоким пониманием отраслевой специфики, ранее работавшие на профильных государственных предприятиях региона, организовывали собственные компании и начинали производить оборудование, в котором люди нуждаются всегда – всегда необходимо, чтобы батареи дома были теплые, а в розетке был электрический ток.

И, соответственно, предприятий, производящих котельное оборудование, стало очень много. В нулевые годы была шутка, что если в тендере где-нибудь на Сахалине участвуют шесть котельных компаний, то пять из них будет из Барнаула, а одна – из Бийска. И сегодня ситуация аналогичная.

Вторая причина в том, что в Алтайском крае единственная в России кафедра, которая выпускает специалистов, способных проектировать и конструировать котельное оборудование. В Москве эту кафедру объединили с другой, в Санкт-Петербурге она закрылась, в Томске тоже объединилась. В итоге сейчас все заводы в России, даже такие крупные, как Таганрогский котельный завод, Белгородский котельный завод, запрашивают специалистов в Барнауле.

И далеко не все ребята соглашаются уезжать, поэтому крупные предприятия стали создавать в Барнауле свои инжиниринговые центры. Сейчас в регионе есть конструкторское бюро Таганрогского котельного завода, Подольского котельного завода. Белгородский котельный завод прорабатывает эту идею.

Все привыкли к удаленке, и прекрасно понимают, что можно эффективно работать и в таком формате. За счет этого Барнаул и стал такой котельной Меккой в России.

И одно из знаковых предприятий котельного сердца страны – завод «БАРНАУЛЭНЕРГОМАШ».

Юридическому лицу «БАРНАУЛЭНЕРГОМАШ» 13 лет. Но деятельность начали гораздо раньше, с нулевых годов, когда директор предприятия по научным исследованиям и техническим разработкам Евгений Жуков окончил институт по специальности «Котло- и реакторостроение» и поступил в аспирантуру, где занялся проектированием и конструированием котельных агрегатов малой и средней мощности. На тот момент в большой энергетике все было хорошо, там работали серьезные большие заводы, а вот в секторе малой и средней энергетики было не все так замечательно.

Да, существовал Бийский котельный завод, но было и большое количество гаражных компаний, которые производили котлы низкого качества с плохими показателями. Это приводило к тому, что в сфере ЖКХ были постоянные перебои с теплоснабжением.

И вот ребята-энтузиасты, постарались перенести идеи из большой энергетики в малую и среднюю. Сначала просто проектировали котлы, но за последние десятилетие выросли настолько, что теперь изготавливают и котельное, и все котельно-вспомогательное оборудование. Сейчас «БАРНАУЛЭНЕРГОМАШ» охватывает весь комплекс: и собственно котельный агрегат и периферию, которая включает и дымососы, и вентиляторы, и воздухоподогреватели, и автоматику. И, безусловно, сами котельные.



Основной задачей является проектирование и производство оборудования, которое максимально отвечает запросам клиентов, имеет высокие показатели безопасности и качества. В этом помогает наличие большого объема академических знаний в области котлостроения, десятки разработанных и реализованных проектов, а также стремление к постоянному развитию. Кроме того, мощная производственная база завода, в том числе высокоэффективное оборудование, позволяет воплощать в жизнь научные идеи и исследования, которые долгое время велись на профильной кафедре и доводились до совершенства. Сегодня можно смело говорить о том, что миссия каждого сотрудника, и в целом котельного завода «БАРНАУЛЭНЕРГОМАШ» – находиться на гребне научно-технической мысли в области энергомашиностроения, объединять серьезный отраслевой опыт и творчество молодежи, воплощая для заказчиков самые смелые идеи экологичности, экономичности и комфорта.

Константин Яловой,
председатель Совета
ТПП Алтайского края

Экспортеры года

На площадке Центра «Мой бизнес» состоялась торжественная церемония награждения победителей и призеров конкурса «Экспортер года Алтайского края» по итогам деятельности предприятий за 2024 год.

Целью мероприятия является развитие экспорта несырьевых неэнергетических товаров, работ, услуг и результатов интеллектуальной деятельности, стимулирование и развитие экспортно-ориентированного производства, укрепление международной кооперации. В своей категории приняли участие 12 предприятий крупного бизнеса и 23 компании из числа субъектов малого и среднего предпринимательства (МСП), работающие в поставках товаров и услуг на зарубежные рынки.

Конкурс «Экспортер года Алтайского края» организован центром поддержки экспорта регионального Центра «Мой бизнес» в рамках реализации национального проекта «Эффективная и конкурентная экономика» при поддержке Торгово-промышленной палаты Алтайского края и КАУ «Алтайский центр инвестиций и развития».

Алтайский край свыше двух столетий известен за рубежом высоким качеством произведенных здесь продуктов. И в XIX, и в XX веках алтайская продукция была востребована заграницей. В XXI веке экспортный тренд сохраняется и интенсифицируется: бизнес изобретательно находит пути преодоления препятствий в области внешнеэкономической деятельности, которыми агрессивный альянс западных стран пытается сдерживать развитие России.



Евгений Дешевых, заместитель Председателя Правительства Алтайского края, министр экономического развития Алтайского края, подчеркнул: «Развитие внешнеэкономических связей важно и значимо как для самих предприятий, так и для экономики региона в целом. Правительство Алтайского края, как и прежде, будет оказывать экспортерам поддержку, всячески стимулировать и поощрять внешнеэкономическое развитие. За предыдущие 5 лет внешнеторговый оборот Алтайского края вырос почти на 20%. На сегодняшний день доля экспорта в общем обороте составляет более 65% – это значимый результат нашей совместной работы».



Евгений Дешевых, заместитель Председателя Правительства Алтайского края, министр экономического развития Алтайского края

В текущем году были установлены следующие номинации: «Экспортер года в сфере промышленности», «Экспортер года в сфере агропромышленного комплекса», «Трейдер года».

В категории «Крупный бизнес» победителем в номинации «Экспортер года в сфере промышленности» признано ООО «Агроцентр». На втором месте – ООО «Сибэнергомаш-БКЗ», на третьем – АО «ПО «Алтайский шинный комбинат».



ООО «Агроцентр»



ООО «Сибэнергомаш-БКЗ»



АО «ПО «Алтайский шинный комбинат»

Экспортером года в сфере агропромышленного комплекса стало ЗАО «Алейскзернопродукт» им. С.Н. Старовойтова. Второе место заняло АО «Алтайская крупа». На третьем месте – ООО «Бочкаревский пивоваренный завод».



ЗАО «Алейскзернопродукт» им. С.Н. Старовойтова



ООО «Бочкаревский пивоваренный завод»



АО «Алтайская крупа»



Звания «Трейдер года» удостоилось ООО «Группа «Продовольствие». На втором месте – ООО «Норд». На третьем – АО «Меркурий».

Звания победителя в категории «Малое и среднее предпринимательство» в номинации «Экспортер года в сфере промышленности» удостоено ООО «Алтэя». Второе место заняло ООО «Энергия Комфорт». ООО «Аником» расположилось на третьей позиции.



ООО «Группа «Продовольствие»



ООО «Энергия Комфорт»



ООО «Норд»



ООО «Аником»



ООО «Алтэя»

В номинации «Экспортер года в сфере агропромышленного комплекса» среди компаний МСП первое место заняло ООО «СтройАльянс», ООО «Алтария» – второе место, на третьем – ООО «Алтайский пасечник».



ООО «СтройАльянс»



ООО «Алтария»



ООО «Алтайский пасечник»



Юлия Пономарева, директор Департамента экономического развития ТПП Алтайского края и Александр Кравченко, генеральный директор ООО КЗ «ПКС»



ООО «Развитие»



ООО «Трейд Альянс»



ООО «А ГРУПП»



Борис Чесноков, президент ТПП Алтайского края

Президент Союза «Торгово-промышленная палата Алтайского края» Борис Чесноков вручил награды победителям в номинации «Трейдер года» в категории МСП.

В номинации «Трейдер года» победило ООО «Развитие», на втором месте – ООО «А ГРУПП», ООО «Трейд Альянс» заняло третью позицию.

В ходе торжественной церемонии победители и призеры награждены дипломами и призами.

Юлия Пономарева,
директор Департамента
экономического развития
ТПП Алтайского края

«Галэкс»: более 30 лет в мире технологий

Сегодня «Галэкс» — один из ведущих системных интеграторов России, который стабильно входит в топ–25 лучших компаний отрасли.

По итогам 2024 года выручка предприятия выросла на рекордные 34%, а клиентами «Галэкс» стали организации из 45 регионов страны. Специалисты компании реализуют инженерные и ИТ-системы в Ростове-на-Дону, Белгороде, поставляют компьютерную технику для поликлиник Сахалина, внедряют отечественный софт на предприятиях Москвы, Новосибирска, Астрахани, Хабаровска.

В 2025 году проект, выполненный «Галэкс», признан лучшим проектом для госсектора на всероссийском конкурсе. Признание жюри получила система видеонаблюдения и видеоаналитики с распознаванием лиц, которую компания реализовала в Новосибирской области.

Как все начиналось

История компании «Галэкс» началась в 1990-х. Ее основателями стали однокурсники из Томского института радиоэлектроники и автоматизированных систем управления. После завершения учебы молодые специалисты по распределению приехали в Барнаул работать на ведущем инженерном предприятии региона – СКБ «Восток». Но ситуация в стране в начале 1990-х заставляла принимать смелые решения.

Экономический кризис сопровождался гиперинфляцией, постоянным удорожанием товаров и задержками зарплат по полгода. Повсеместно проходили массовые забастовки и митинги. Страна переживала эпоху хаоса, абсолютной неопределенности и тяжелых испытаний для большинства граждан. Привычный советский уклад рухнул, а новые рыночные механизмы еще не обеспечивали стабильности.

В это время у молодых специалистов уже были семьи, дети, они жили в общежитиях, зарплаты катастрофически не хватало. Так и родилось смелое решение – открыть свой бизнес!

1 октября 1993 года зарегистрировали товарищество с ограниченной ответственностью под названием «Галэкс». Четыре учредителя – команда предприятия. Первым директором выбрали Ивана Анатольевича Малько.

Для работы арендовали небольшое помещение по ул. Анатолия, 81, принадлежавшее «АлтайАвтоТрансу». За аренду рассчитывались услугами – ремонтировали компьютеры предприятия.







С ремонта техники и началась деятельность «Галэкс»: чинили вышедшие из строя принтеры, компьютеры. Появились первые постоянные клиенты.

Первой крупной сделкой стала поставка пяти компьютеров в местный колледж – серьезный заказ по меркам тех времен. Вскоре компания приступила и к выполнению инженерных проектов: монтаж структурированных кабельных сетей для Алтайского государственного технического университета и Сибпромжелдортранса.

Компьютерный бум

С ростом заказов рос и коллектив: через пять лет, в 1998 году, в «Галэкс» уже трудится около 30 человек, большая часть из них пришли из СКБ «Восток» и Радиозавода. Переехали в новый офис на ул. Деповской, 7.

К концу 1990-х компьютерный рынок стремительно развивается, несмотря на неумолимое сокращение ВВП. Благодаря значительным инвестициям в аппаратное обеспечение Россия стала пятым по объему рынком ПК в Европе: в 1997 году его оборот в стране вырос на 33% (источник: издание «Computerworld Россия», № 07, 1999).

В 2000 году «Галэкс» уже крепко стоит на ногах. Вступает в состав Алтайской торгово-промышленной палаты, становится партнером ведущих производителей офисной техники: Xerox, Panasonic, Acer. В 2002 году совместно с фирмой «1С» открывает дочернюю компанию «1С Галэкс», которая занимается поставкой программного обеспечения.

Вскоре небольшого офиса на ул. Деповской становится мало. В 2007 году компания отмечает новоселье в новом, самом современном бизнес-центре «Парус» на берегу Оби по адресу: пл. Баварина, 2. «Галэкс» занял первые два этажа бизнес-центра которые оборудовал по последнему слову техники: современные системы безопасности, контроль доступа, технологичный конференц-зал.

Здесь же через год компания с размахом отмечает свой 15-летний юбилей коллективом более 150 человек.



2004 г.
Съезд Алтайской ТПП



2002 г.
Коллектив «Галэкс».
Один из первых офисов по адресу:
ул. Деповская, 7



2013 г.
«Галэкс» оборудовал
инженерными и ИТ-системами
Парламентский центр Алтайского края



2008 г.
Компания отметила 15-летний юбилей в новом офисе в бизнес-центре «Парус»
на пл. Баварина, 2

За следующие 10 лет команда «Галэкс» выросла в два раза, расширила географию и начала работы в соседних регионах, открыла офис в Новосибирске. В 2018 году завершила строительство нового здания по адресу: пер. Радищева, 2д, где разместились большой двухуровневый склад, гараж, сервисный центр, офисные помещения, конференц-зал на 70 человек. Начался новый этап в жизни компании.

Руководители компании Иван Анатольевич Малько и Владимир Алфиевич Графеев с самого начала заложили в основу бизнеса важнейшие ценности: прозрачность, профессионализм и приверженность высоким этическим нормам. Эти качества быстро сформировали репутацию компании как надежного партнера, заслуживающего доверия клиентов.

Более трех десятилетий спустя мир изменился кардинально: цифровые технологии проникли практически во все сферы жизнедеятельности, превратились в ключевой фактор экономического роста и технологического прорыва; менялись поставщики, появлялись принципиально новые направления – искусственный интеллект, беспилотные транспортные средства, киберзащита. Однако фундаментальные принципы, лежащие в основе деятельности «Галэкс», остаются неизменными: преданность качеству, ответственность перед клиентами и постоянное стремление к инновациям и профессиональному росту.

Команда – основа успеха

Команда «Галэкс» – особая гордость компании. Сегодня это большой коллектив из 270 специалистов!

Профессионализм сотрудников не раз отмечался благодарными отзывами клиентов и партнеров. А в 2023 году Галэкс признан аналитиками «самой профессиональной командой» среди системных интеграторов России. По этому критерию компания опередила крупнейших федеральных игроков.

В компании созданы все условия для комфортной работы сотрудников. Насыщенная корпоративная жизнь: сотрудники «Галэкс» вместе сплавляются на сапах по реке, катаются на горных лыжах, занимаются танцами и фитнесом, покоряют театральную сцену, участвуют в «гонках героев», районной спартакиаде, в соревнованиях по гребле на лодках-«драконах».

Современные удобные офисы, где в перерывах можно поиграть в теннис, настольный футбол или на игровой при-



2025 г.
Соревнования по гребле на лодках-«драконах»



2023 г.
Команда «Галэкс» на «гонке героев»



2024 г.
Сплав на сапах по реке Лосиха



2025 г.
Корпоративное мероприятие в честь профессионального праздника – Дня радио



2023 г.
Детский праздник в День защиты детей



2023 г.
Посадка аллеи в центральном парке

ставке. Достойная заработная плата и система мотивации, поощрений и профессиональных конкурсов

Все это помогло компании собрать сплоченный дружный коллектив, где средний стаж работы сотрудников превышает 10 лет. Многие приходят, будучи еще студентами, и остаются в компании строить свой профессиональный путь.

Компанию как работодателя рекомендуют друзьям и близким. Здесь работают целыми семьями, приходят дети опытных специалистов. Семейным ценностям отводится особая роль в культуре компании. Организация регулярно проводит яркие детские мероприятия: День защиты детей, новогодние утренники и тематические встречи, которые объединяют сотрудников и их родных.

В конце 2024 года системную работу с персоналом оценили и на краевом уровне – «Галэкс» признан «Лучшим социально ответственным работодателем года» в номинации «За развитие кадрового потенциала».

От Ростова до Сахалина: от принтера до стадионов

За 32 года «Галэкс» реализовал сотни успешных проектов по всей России, ставших неотъемлемой частью национальной инфраструктуры. Благодаря этим решениям жизнь граждан становится комфортнее, безопаснее и удобнее, а предприятия получают инструменты для повышения производительности и эффективности своей деятельности.

В Новосибирске внедрили систему видеонаблюдения и видеоаналитики, к которой подключено более 4000 камер. В системе используется технология биометрической аналитики, которая умеет распознавать лица и предметы. За время использования системы правоохранительные органы задержали более 1600 нарушителей. Кроме этого, видеоаналитика помогает искать пропавших людей, распознавать потенциально опасные ситуации, следить за обстановкой в местах массового пребывания людей. Сейчас специалисты «Галэкс» тестируют аналогичные системы в Ярославле, Челябинске и Владимире.

Инженеры «Галэкс» подключили более 2500 единиц медицинского оборудования (рентгеновские и УЗИ-аппараты, томографы) к центральному медицинскому архиву. Работы велись в более чем 700 больницах и поликлиниках по всей стране. Благодаря этому снимки с данных аппаратов через интернет сразу отправляются в единую систему хранения и при необходимости используются другими медучреждениями.

Специалисты «Галэкс» спроектировали и построили инженерные системы для спортивных объектов в Красноярске, Новосибирске, Нижнем Новгороде. Реализованы волоконно-оптические линии связи, бесперебойное электропитание, видеонаблюдение с возможностью распознавания лиц, противопожарная система, система мониторинга и диспетчеризации инженерных систем, билетно-пропускная система, телефонизация, часофикация, система связи маломобильных групп населения. Эти решения обеспечивают высокий уровень защиты объектов, соответствующий международным стандартам организации крупных спортивных мероприятий.

Помогает «Галэкс» и в вопросах импортозамещения: специалисты компании внедряют и настраивают российский софт, проводят обучение и оказывают техническую поддержку. Этой услугой уже воспользовались Избирательная комиссия Новосибирской области, Минфин Алтайского края, Департамент информационных технологий Орловской области, Медицинский центр онкологии в Санкт-Петербурге, структурные подразделения ПАО «Россети» в Красноярске, Хабаровске, Екатеринбурге, Санкт-Петербурге, Москве, Пятигорске, Ростове-на-Дону, Волгограде, Астрахани, Краснодаре, Сочи и др.



2025 г.
«Галэкс» оборудовал в АлтГТУ зону отдыха для студентов



2023 г.
Юбилей – 30 лет работы «Галэкс»

И в родном регионе – в Алтайском крае выполнено много интересных проектов. «Галэкс» оборудовал инженерными и ИТ-системами такие знаковые для региона объекты, как Перинатальный центр «Дар», здание Парламентского центра Алтайского края, культурно-деловой центр «Пушкинский», государственная филармония, краевая клиническая больница, здания городской и краевой администраций. Сейчас инженеры и монтажники «Галэкс» работают на важном для региона объекте – строительстве противотуберкулезного диспансера в Новоалтайске.



2024 г.
Компания «Галэкс» вошла в состав
Союза промышленников Алтайского края

Компания не остается в стороне и при решении общественных и социальных вопросов: участвует в благотворительных акциях, ведет шефство над образовательными учреждениями (школа №107 и Гимназия №42 г. Барнаула), поддерживает студенческие конкурсы и соревнования по ИТ направлениям, участвует в благоустройстве родного города.

Так, например, в парке Центральном есть целая аллея, высаженная сотрудниками компании. А в подшефной школе № 107 при содействии «Галэкс» открыт электронный читальный зал Президентской библиотеки.

В этом году «Галэкс» помог оборудовать новые образовательные пространства в Алтайском государственном техническом университете им. И. И. Ползунова в рамках федерального проекта «Профессионалитет». Оснащены 27 образовательных ИТ-лабораторий для занятий по программированию, искусственному интеллекту, кибербезопасности и робототехнике. Кроме этого, компания подарила студентам зону отдыха, где можно провести время в перерывах между парами, отдохнуть и пообщаться с друзьями.

Сотрудничество и взаимодействие – ключ к успеху

«Галэкс» всегда отличала открытая деловая позиция и готовность к сотрудничеству. Это одна из важных составляющих успеха компании и ее достижений.

В 2000 году «Галэкс» вошел в состав Алтайской торгово-промышленной палаты. А в 2003 году стал одним из инициаторов создания Комитета по информационным технологиям на базе Алтайской ТПП. В Комитет вошли региональные ИТ-компании, профильные ведомства и образовательные учреждения. Вместе решено было развивать региональный рынок информационных технологий и отстаивать интересы ИТ-бизнеса.

В 2008 году Комитет впервые организовал и провел Алтайский ИТ-форум. Мероприятие стало ежегодным и главным событием отрасли в регионе, его посещают более 1000 участников, включая гостей из других регионов. На протяжении 18 лет специалисты «Галэкс» принимают участие в подготовке Форума: проводят тематические сессии, выступают в качестве экспертов и делятся опытом, берут на себя организационные задачи.

Кроме этого, «Галэкс» входит в состав Торгово-промышленной палаты России и самого крупного отраслевого ИТ-объединения – АПКИТ.



2024 г.
Вручение диплома победителя краевого конкурса
«Лучший социально-ответственный работодатель года»



2023 г.
«Галэкс» – генеральный партнер ИТ-Форума

Что еще отличает «Галэкс» – это неравнодушная позиция. Предприятие оказывает гуманитарную и финансовую помощь участникам специальной военной операции и жителям приграничных территорий, оказывает поддержку семье сотрудника, который находится в зоне СВО.

Стратегия развития «Галэкс» базируется на принципе открытого и взаимовыгодного сотрудничества. Способность налаживать прочные деловые связи, ориентация на общие интересы профессионального сообщества и поддержка молодых талантов создают прочную основу для уверенного роста и успешного развития компании.

Модернизация, столица и искусственный интеллект: новые горизонты развития «Галэкс»

Мир меняется молниеносно, и информационные технологии задают ритм этих перемен. Чтобы добиться успеха на ИТ-рынке, нужно действовать на опережение, быть гибким и готовым к быстрым изменениям. С этой целью «Галэкс» преобразован в группу компаний, где каждая развивает собственные компетенции, но все они работают сообща, усиливая общий эффект.

В компании активно осваиваются новые высокотехнологичные направления: использование беспилотных летательных аппаратов (БПЛА), технологии компьютерного зрения, обеспечение информационной безопасности критической инфраструктуры (КИИ), а также реализация программ импортозамещения.

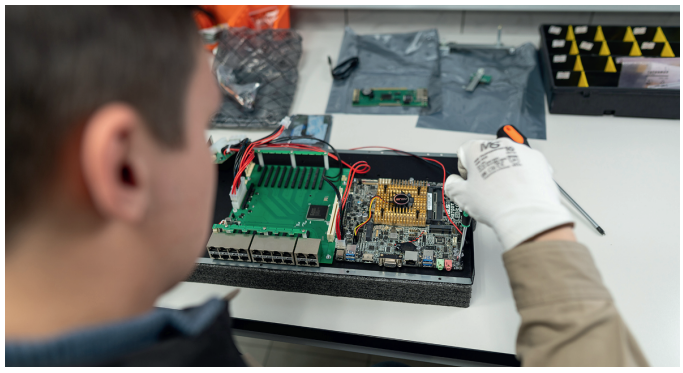

2025 г.
Работа сотрудников сервисного центра



2018 г.
Закончено строительство нового офисного здания «Галэкс», г. Барнаул, пер. Радищева, 2д



2018 г.
Компания оборудовала инженерными системами крупнейшие спортивные объекты в Красноярске, Новосибирске, Нижнем Новгороде



2025 г.
Открытие офиса «Галэкс» в Москве



Офис «Галэкс», г. Москва, Пресненская набережная, 12, башня «Федерация»

География работы «Галэкс» постоянно расширяется. А в 2025 году заключен рекордный по своим масштабам контракт – на централизованную поставку печатной техники по объектам заказчика, расположенным в каждом из регионов страны. Одна из стратегических задач – рост объемов деятельности в Центральном федеральном округе. В 2025 году открыт новый офис в Москве, который будет курировать работу в этом регионе. В числе реализованных проектов уже есть решения для Московского метро, Минсельхоза РФ, «Роснефти» и др.

Принятый вектор развития дает команде уверенность в завтрашнем дне и открывает простор для формирования новых горизонтов роста ГК «Галэкс»!

Константин Яловой,
председатель Совета
ТПП Алтайского края

Ставить сложные цели и побеждать

Воля к победе – это когда выигрывают в абсолютно невозможных условиях – с гораздо более сильным соперником. Воля к победе – это огромное желание победить, несмотря ни на что! Сильнее всего воля к победе развита у профессиональных спортсменов и закладывается упорными тренировками с юного возраста.

Будущее Алтайского края, будущее России – молодежь. Молодежь своими качествами характера определяет то, какой будет наша страна в исторической перспективе.

Физическая культура и спорт – важные факторы в воспитании молодого поколения, которое будет строить будущее страны и которое обеспечит великие победы. Хорошая физическая подготовка, позитивное мышление, здоровый образ жизни, собственный взгляд на Мир и готовность его защищать – основа великой нации.

Борис Чесноков, президент Торгово-промышленной палаты Алтайского края, принял участие в открытии 44-го Всероссийского турнира по греко-римской борьбе памяти заслуженного тренера РСФСР Анатолия Кишицкого.



Борис Чесноков, президент ТПП Алтайского края



Мемориал Кишицкого – один из самых крупных борцовских турниров за Уралом. На соревнования традиционно съезжаются сильнейшие борцы России. В этом году в турнире участвовало 120 спортсменов со всей Сибири, приехали борцы из Якутии, Хабаровского края, а также гости из Киргизии, Казахстана и Таджикистана.

На двух коврах в спорткомплексе «Победа» состязались 33 мастера и 72 кандидата в мастера спорта. Впервые на соревнованиях в Барнауле была применена компьютерная система «Арена», которая уже в течение трех лет используется на всех топовых борцовских турнирах. Эта система улучшает зрелищность соревнований, показывает спортсменам, когда им выходить на схватку, транслирует спорные моменты в реальном времени на большом экране для зрителей и судей.





Борис Чесноков, обращаясь к участникам с приветственным словом, отметил, что турнир, названный в честь выдающегося тренера, ответственное испытание сил в борьбе по правилам – дань памяти Человеку, который внес значимый вклад в развитие спорта в России.

Анатолий Александрович Кишицкий – яркий пример Тренера с Большой буквы: хороший тренер может изменить результат турнира, Великий тренер может изменить Жизнь. Анатолий Александрович собрал команду единомышленников и соратников, возглавил профессиональную школу высшего спортивного мастерства, объединяющую несколько видов спорта (греко-римская борьба, бокс, фехтование, легкая атлетика), и сегодня его последователи продолжают Дело, воспитывая новые поколения спортсменов.













Значение таких турниров выходит далеко за рамки спортивных достижений, тысячи ребят занимаются борьбой, которая закаляет характер и формирует Личность. Успеха достигают те, кто увлеченно, шаг за шагом, совершенствует мастерство, ставит сложные цели и побеждает!

Константин Яловой,
председатель Совета
ТПП Алтайского края

IX Съезд ТПП России

13 ноября в Центре Международной Торговли состоялся IX Съезд Торгово–промышленной палаты Российской Федерации — ключевое событие для российского предпринимательского сообщества. В работе Съезда приняли участие делегаты региональных торгово–промышленных палат, представители органов государственной власти, бизнес–объединений, институтов развития и экспертных организаций.

Торгово-промышленную палату Алтайского края представляли избранные Советом краевой Палаты делегаты: президент ТПП АК Борис Чесноков, председатель Совета ТПП АК Константин Яловой, член Совета ТПП АК, директор Транспортной компании «Алтай» Юрий Бетеньков, председатель Комитета ТПП АК по развитию семейного предпринимательства, генеральный директор компании «Магия Трав» Наталья Земцова.

Заместитель руководителя Администрации Президента РФ Максим Орешкин зачитал приветствие от имени Президента Российской Федерации Владимира Путина. В своем обращении глава государства отметил, что система торгово-промышленных палат играет особую роль в объединении бизнес-сообщества вокруг общих задач, представляя интересы предпринимателей во всех регионах страны. Президент подчеркнул, что среди ключевых приоритетов Палаты – защита интересов российских производителей, содействие продвижению отечественной продукции на зарубежные рынки, формирование благоприятной деловой среды, а также совершенствование отраслевого законодательства. По его словам, в условиях глобальных вызовов необходимо расширять географию торгово-экономического сотрудничества, исследовать перспективные ниши и открывать новые возможности для взаимовыгодного партнерства.

С основным докладом выступил президент ТПП РФ Сергей Катырин. Он подчеркнул, что за последние пять лет российская экономика прошла через сложнейшие испытания, однако предпринимательское сообщество продемонстрировало устойчивость и способность к адаптации. «Несмотря на беспрецедентные внешние ограничения, отечественный бизнес не только сохранил устойчивость – он нарастил присутствие в тех сегментах, которые освободились после ухода иностранных компаний. За последние





годы в ряде отраслей обрабатывающей промышленности рост производства был двузначным».

Говоря о международной деятельности, Сергей Катырин особо отметил расширение деловых связей. «Сегодня можно уверенно говорить, что российскому бизнесу удалось создать новую географию торгово-экономического взаимодействия, выстроить новую логистику и систему взаиморасчетов с теми партнерами, кто заинтересован в развитии отношений на основе доверия, добрососедства и взаимного уважения», – заявил он. По его словам, работа Палаты на площадках БРИКС и ШОС, в межправительственных комиссиях и двусторонних деловых советах существенно укрепила позиции российской продукции на зарубежных рынках.

Сергей Катырин подчеркнул, что система ТПП в РФ, опираясь на более чем вековую историю, продолжит поддерживать предпринимателей, развивать кооперацию и содействовать достижению национальных целей развития. Он отметил необходимость дальнейшего укрепления промышленно-технологического потенциала страны и расширения инструментов поддержки бизнеса.

В рамках пленарного заседания IX Съезда ТПП РФ утверждены руководящие органы Палаты и программа работы до 2030 года.

Делегаты единогласно избрали Сергея Катырина президентом ТПП России на новый пятилетний срок.

Съезд утвердил персональный состав Совета ТПП РФ. В состав Совета ТПП РФ избран президент ТПП Алтайского края Борис Чесноков.

Президент ТПП РФ Сергей Катырин представил постановление Съезда по докладу о деятельности Палаты за период после VIII Съезда. Работа ТПП РФ в отчетные годы признана удовлетворительной.











В ходе заседания был рассмотрен вопрос о внесении изменений в Устав ТПП РФ. Несмотря на значительное число поступивших предложений, в итоговом варианте документа было закреплено десять поправок. Делегаты единогласно приняли новую редакцию Устава ТПП РФ.

По итогам Сергей Катырин поблагодарил делегатов за активное участие и отметил, что сформированная структура управления позволяет Палате уверенно вступать в новый пятилетний период с четкими целями и консолидированным видением дальнейшего развития.

Константин Яловой,
председатель Совета
ТПП Алтайского края

Единство взглядов на Мир и подходов к Делам

Прием в честь членов Союза «Торгово–промышленная палата Алтайского края» – главное деловое событие Палаты. Мероприятие торжественным ударом в союзный Колокол открыл президент ТПП Алтайского края Борис Чесноков.

В основе успешности Торгово-промышленной палаты Алтайского края правило – если мы чем-то занимаемся, то занимаемся этим по-настоящему, с полным погружением, с вниманием ко всем деталям.

Члены Союза в своей работе объединяют опыт купцов и промышленников Российской империи, колоссальное наследие индустриального и научно-технического развития страны в XX-м столетии под управлением государства, со смелостью, решительностью и предприимчивостью народов России в новейшее время.

Цель Делового приема – знакомство компаний с деятельностью Палаты, ее миссией и задачами, возможностями для продвижения бизнеса и использования ресурса ТПП Алтайского края. Подтверждением членства предприятия в Союзе являются Знаки отличия ТПП Алтайского края «Серебряный Меркурий» и Членские билеты, свидетельствующие о принадлежности к системе торгово-промышленных палат РФ.

При решении актуальных для предпринимателей вопросов создания и развития бизнеса Алтайская ТПП активно взаимодействует с органами власти Алтайского края.

Вячеслав Химочка, министр промышленности и энергетики Алтайского края, в приветственном слове отметил: «Торгово-промышленная палата Алтайского края принимает активное участие во всех согласительных совещаниях и коллегиальных органах при Правительстве региона, последовательно и профессионально представляя позицию предпринимательского сообщества. Благодаря такой работе все предложения и пожелания бизнес-сообщества своевременно и полноценно доводятся до правительства, что позволяет нам принимать более взвешенные и эффективные решения».



Юлия Пономарева,
член Совета ТПП Алтайского края, директор
Департамента экономического развития ТПП Алтайского края



Вячеслав Химочка,
министр промышленности
и энергетики Алтайского края

ТПП Алтайского края – эффективный инфраструктурный элемент экономики, Союз, постоянно расширяющий круг соратников и единомышленников, формирующий здоровое бизнес мышление у молодежи, делающий максимум для достижения стоящих перед Палатой целей и задач.

Члены Палаты, добровольно пополняющие ряды Союза, сообща решают уставные задачи Торгово-промышленной палаты Алтайского края своей активной общественной работой и финансированием целевой деятельности.

Констатируя значимые итоги деятельности предприятий, Юлия Пономарева, член Совета ТПП Алтайского края, директор Департамента экономического развития ТПП Алтайского края; Юрий Пургин, член Совета ТПП Алтайского края, председатель Комитета ТПП Алтайского края по рекламе, генеральный директор ООО ИД «Алтапресс»; Марина Ракина, президент Союза риэлторов Барнаула и Алтая, председатель Комитета ТПП Алтайского края в сфере строительства и рынка недвижимости и Даниил Артеменко, заместитель начальника управления Алтайского края по развитию предпринимательства и рыночной инфраструктуры вручили награды ТПП Алтайского края.

Благодарственным письмом «За вклад в развитие кожевенной промышленности и рациональное использование ресурсов сельского хозяйства» отмечено общество с ограниченной ответственностью «Русская кожа Алтай» в лице генерального директора Дмитрия Круглова.

Благодарственным письмом «За индивидуальный подход к решению финансовых задач клиентов и обеспечение высокого уровня сервиса» отмечено акционерное общество «Банк Акцепт» в лице директора ДО «Барнаульский» Владимира Курочкина.

Благодарственным письмом «За развитие передовой инженерно-технической школы полного цикла: от проектирования котлов и комплектующих до производства современного энергоэффективного оборудования» отмечено общество с ограниченной ответственностью «ЭнергомашИнжиниринг» в лице генерального директора Константина Рябова.

Благодарственным письмом «За значительный вклад в обеспечение безопасности труда и профилактику производственного травматизма» отмечено общество с ограниченной ответственностью «РИБУТ» в лице генерального директора Марии Неудахиной.



Награждение
ООО «Русская кожа Алтай»



Награждение
АО «Банк Акцепт»



Награждение
ООО «ЭнергомашИнжиниринг»



Награждение
ООО «РИБУТ»



Награждение
Ольги Бухмиллер, менеджера по работе с таможней
отдела маркетинга ЗАО «Алейскзернопродукт»
им. С.Н. Старовойтова

Дипломом «За вклад в формирование инфраструктуры оснащения транспортных средств современными системами мониторинга» отмечено общество с ограниченной ответственностью «Интелтех» в лице директора Константина Сажина.

Дипломом «За разработку оптимальных инвестиционных стратегий» отмечено общество с ограниченной ответственностью «Компания БКС» в лице директора ДО «Алтайский» Кристины Бусуровой.

Почетной грамотой «За значительный вклад в развитие внешнеэкономической деятельности Алтайского края» отмечена Ольга Бухмиллер, менеджер по работе с таможней отдела маркетинга закрытого акционерного общества «Алейскзернопродукт» им. С.Н. Старовойтова.

Полностью разделяя идеологию и ценности, миссию, цели и задачи Торгово-промышленной палаты Алтайского края, подход к организации общественной работы, принципиальную нетерпимость коррупции и стяжательства, предприниматели-члены Палаты едины в своей позиции: бизнес – это не только и не столько желание извлечь прибыль, сколько стремление сделать жизнь вокруг себя лучше.



Награждение
ООО «Интелтех»



Награждение
ООО «Компания БКС»



На стыке общественной и экспертной работы ТПП Алтайского края ведет уникальный некоммерческий проект, закрепленный в Уставе Союза – Звезда качества Торгово-промышленной палаты Алтайского края.

Президентом Союза «Торгово-промышленная палата Алтайского края» Борисом Чесноковым Звезда качества ТПП Алтайского края в номинации «Техническое обеспечение аграрной отрасли» вручена акционерному обществу «Алтайский завод сельскохозяйственного машиностроения».

На полях Делового приема Знаком признания вклада в сохранение вековых торговых традиций отмечен Алтайский краевой союз потребительских обществ. Награда подчеркивает значимую роль Крайпотребсоюза в укреплении кооперативного движения региона, поддержке устойчивого развития местных производителей и сохранении культурно-экономического наследия, формировавшегося на Алтае на протяжении столетий.



Борис Чесноков, президент ТПП Алтайского края



Награждение
Андрея Осипова,Уполномоченного по защите прав предпринимателей в Алтайском крае



Награждение
Константина Лунина, исполнительного директора ООО «Магия трав»



Награждение
Алексея Тетерятника,
индивидуального предпринимателя

В продолжение церемонии Борис Чесноков, президент ТПП Алтайского края вручил награды за вклад в развитие семейного предпринимательства.

Благодарственным письмом ТПП Алтайского края «За личный предметный вклад по введению понятия «семейное предприятие» в законодательную базу Алтайского края» отмечен Андрей Осипов, Уполномоченный по защите прав предпринимателей в Алтайском крае.

Благодарственным письмом Торгово-промышленной палаты Российской Федерации «За активное участие в популяризации семейного предпринимательства и формировании сообщества семейных компаний России» отмечен Константин Лунин, исполнительный директор общества с ограниченной ответственностью «Магия трав».

Благодарственным письмом ТПП Алтайского края «За вклад в развитие семейного предпринимательства в Алтайском крае: вовлеченное личное участие в социальных проектах и экспертных обсуждениях, закрепляющих сквозь поколения приоритет российских вековых традиционных ценностей при подходе к Делам и видению Мира» отмечен Константин Лунин.

Благодарственным письмом ТПП Алтайского края «За вклад в развитие семейного бизнеса в Алтайском крае и инициативную организацию ярких предметных мероприятий, направленных на сохранение и передачу подрастающему поколению традиционных ценностей» отмечен Алексей Тетерятник, индивидуальный предприниматель.

Комитетом ТПП Алтайского края по развитию семейного предпринимательства для знакомства с бизнес-династиями региона была подготовлена фотовыставка семейных компаний края. Идеей создания фотовыставки поделилась Наталья Земцова, председателя Комитета ТПП Алтайского края по развитию семейного предпринимательства, генеральный директор ООО «Магия трав»: «Фотовыставка организована с целью показать семейные предприятия нашего края, для которых слова «доверие» и «наследие» – это не просто слова, а образ жизни, стратегический актив. На стендах – семейные компании Комитета ТПП Алтайского края по развитию семейного предпринимательства, их сфера деятельности, короткое высказывание, их видение своего бизнеса, которое передает особый дух семейного предпринимательства».



Наталья Земцова, председатель Комитета ТПП Алтайского края по развитию семейного предпринимательства







Открытие I Фотовыставки «Семейные компании Алтайского края»

Центральным событием Делового приема стало вручение членских билетов и знаков отличия ТПП Алтайского края «Серебряный Меркурий» единомышленникам, вступлением в Палату подтвердившим свою приверженность следовать в работе корпоративным принципам Союза: открытость, доверие, порядочность, профессионализм, обязательность:

- ООО «Лейбл принт», директор Утовкин Алексей Владимирович;
- Индивидуальный предприниматель Граубергер Татьяна Александровна;
- ООО «Алтайская перерабатывающая компания», генеральный директор Князев Алексей Игоревич;
- ООО «Е-шкаф», генеральный директор Шатохин Владимир Владимирович;
- ООО «СДЛЮКС», генеральный директор Букирев Сергей Николаевич;
- АО Финансовое ателье ГроттБьерн, руководитель Сибирского представительства Бистерфельд Юлиана Вильдановна;



Вручение членского билета
ТПП Алтайского края
ООО «Алтайская
перерабатывающая компания»



Вручение членского билета
ТПП Алтайского края
АО Финансовое ателье
ГроттБьерн



Вручение членского билета
ТПП Алтайского края
ООО «Лейбл Принт»



Вручение членского билета
ТПП Алтайского края
ИП Граубергер Татьяна Александровна



Вручение членского билета
ТПП Алтайского края
ООО «Е-шкаф»



Вручение членского билета
ТПП Алтайского края
ООО «СДЛЮКС»



Вручение членского билета
ТПП Алтайского края
ИП Ватолин Павел Анатольевич



Вручение членского билета
ТПП Алтайского края
ООО «Точная Механика»

- Индивидуальный предприниматель Ватолин Павел Анатольевич;
- ООО «Точная механика», генеральный директор Бентхен Андрей Сергеевич;
- ООО «Фром Вайлд», генеральный директор Клепиков Денис Сергеевич;
- ООО «Ф-транс Логистик», генеральный директор Максимова Екатерина Юрьевна;
- ООО «АГРОСОЮЗ», директор Ежелев Александр Александрович;
- Индивидуальный предприниматель Мастерова Елена Евгеньевна;
- Индивидуальный предприниматель Старовойт Анна Николаевна;
- ООО «ВЕРШИНА ПЛЮС», директор Четверикова Марина Михайловна.



Вручение членского билета
ТПП Алтайского края
ООО «Фром Вайлд»



Вручение членского билета
ТПП Алтайского края
ООО «Ф-Транс Логистик»



Вручение членского билета
ТПП Алтайского края
ООО «АГРОСОЮЗ»



Вручение членского билета
ТПП Алтайского края
ИП Мастерова Елена Евгеньевна



Вручение членского билета
ТПП Алтайского края
ООО «ВЕРШИНА ПЛЮС»



Вручение членского билета
ТПП Алтайского края
ИП Старовойт Анна Николаевна



Вручения Знака признания вклада в сохранение вековых торговых традиций
Алтайскому краевому союзу потребительских обществ









Торгово-промышленная палата Алтайского края – Союз предприимчивых, позитивно мыслящих и успешных людей. Людей неравнодушных, искренне преданных и любящих Россию и свой край, разделяющих ответственность за будущее общества, в котором они живут, понимающих, что это будущее творится нами самими здесь и сейчас.

Константин Яловой,
председатель Совета
ТПП Алтайского края

Объединение для Созидания

Российская Торгово–промышленная палата – деловое объединение, корнями уходящее в многовековую историю Державы. Под эгидой Палаты на добровольной основе работают люди Дела из всех отраслей экономики, вместе представляющие серьезную конструктивную движущую силу устойчивого поступательного развития страны.

Система российских торгово-промышленных палат – это место, где собрались Люди, которые творят будущее здесь и сейчас, делятся с коллегами отраслевыми секретами и опытом, историей своего успеха, издают книги, позволяющие тиражировать и масштабировать лучшие практики, обеспечивают сохранение традиций и преемственность российского предпринимательства сквозь эпохи.

Единогласным решением Совета Торгово-промышленной палаты Алтайского края в состав Палаты приняты новые предприятия и предприниматели:

- ООО «ДЕДАЛ», генеральный директор Кича Евгений Алексеевич: деятельность автомобильного грузового транспорта;
- ООО ИСК «РУСИЧ», генеральный директор Иванов Артем Юрьевич: строительство жилых и нежилых зданий;
- АО «СОГАЗ» Алтайский филиал, директор Алтайского филиала Горлова Олеся Сергеевна: страхование;
- ООО «Теплотехника», директор Аникиенко Павел Анатольевич: работы по сборке и монтажу сборных конструкций.



ООО «Теплотехника»



Олеся Горлова, директор Алтайского филиала АО «СОГАЗ»



ООО «ДЕДАЛ»



ООО ИСК «РУСИЧ»

Члены Палаты, соратники по Делу и единомышленники по видению Мира, добровольно пополняющие ряды Союза, сообща решают уставные задачи Торгово-промышленной палаты Алтайского края своим профильным Делом, активной общественной работой, финансированием целевой деятельности.

Полностью разделяя идеологию и ценности, миссию, цели и задачи Торгово-промышленной палаты Алтайского края, подход к организации общественной работы, принципиальную нетерпимость коррупции и стяжательства, предприниматели-члены Палаты едины в своей позиции: бизнес – это не только и не столько желание извлечь прибыль, сколько стремление сделать жизнь вокруг себя лучше.

ТПП Алтайского края – эффективный инфраструктурный элемент экономики, Союз, постоянно расширяющий круг соратников и единомышленников, формирующий здоровое бизнес мышление у молодежи, делающий максимум для достижения стоящих перед Палатой целей и задач.

Членство в Торгово-промышленной палате дает возможность быть в курсе происходящих деловых событий, планируемых изменений регуляторной среды, иметь полное представление о работающих в крае механизмах инфраструктурной поддержки предпринимательства и активно их использовать в целях защиты, сохранения и продвижения собственного Дела на территории России и за рубежом.

Юлия Пономарева,
директор Департамента
экономического развития
ТПП Алтайского края

Идеология «ЛЕММА»

Все получается, когда целеустремленно воплощаешь замысел в реальность, ставишь цели, выходящие за пределы жизни, уверенно смотришь вперед: швейное производство «ЛЕММА» – это производитель и поставщик спецодежды и униформы с сформированным отраслевым авторитетом как в Алтайском крае, так и далеко за его пределами.

География поставок расширяется с каждым месяцем – довольные и качеством, и сервисом клиенты из Липецкой области, Астраханского, Красноярского края, республик Тыва, Якутия рекомендуют компанию и возвращаются за новыми заказами.

Компания «ЛЕММА» членством в Союзе «Торгово-промышленная палата Алтайского края» подтверждает приверженность в своей работе добровольным корпоративным принципам Палаты – открытость, доверие, порядочность, профессионализм, обязательность.

История предприятия начиналась как одна из тысячи историй тех, кто любит свое Дело и гордится Командой Профессионалов, которую собрали и сплотили вокруг идеи создания бренда современной, одновременно стильной и функциональной спецодежды.



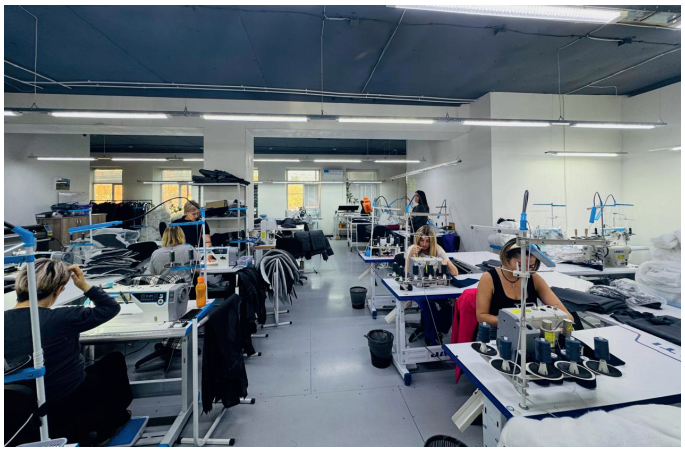

В декабре 2022 года был запущен проект по производству корпоративной спецодежды.

Благодаря наличию новейшего оборудования и квалифицированного персонала, компания может обслуживать как маленький цех, так и огромные заводы.

«ЛЕММА» предлагает не просто спецодежду, а заявление о профессионализме и индивидуальности.

Одежда, производимая компанией, сочетает в себе продуманный крой для свободы движений, ткани повышенной прочности, инновационные отделки, обеспечивающие надежную защиту и стильный дизайн, вдохновленный классическим джинсовым костюмом.

В отличие от обычной спецодежды, которая часто сидит мешковато и неудобно, анатомический крой флагманских моделей обеспечивает идеальную посадку по фигуре.

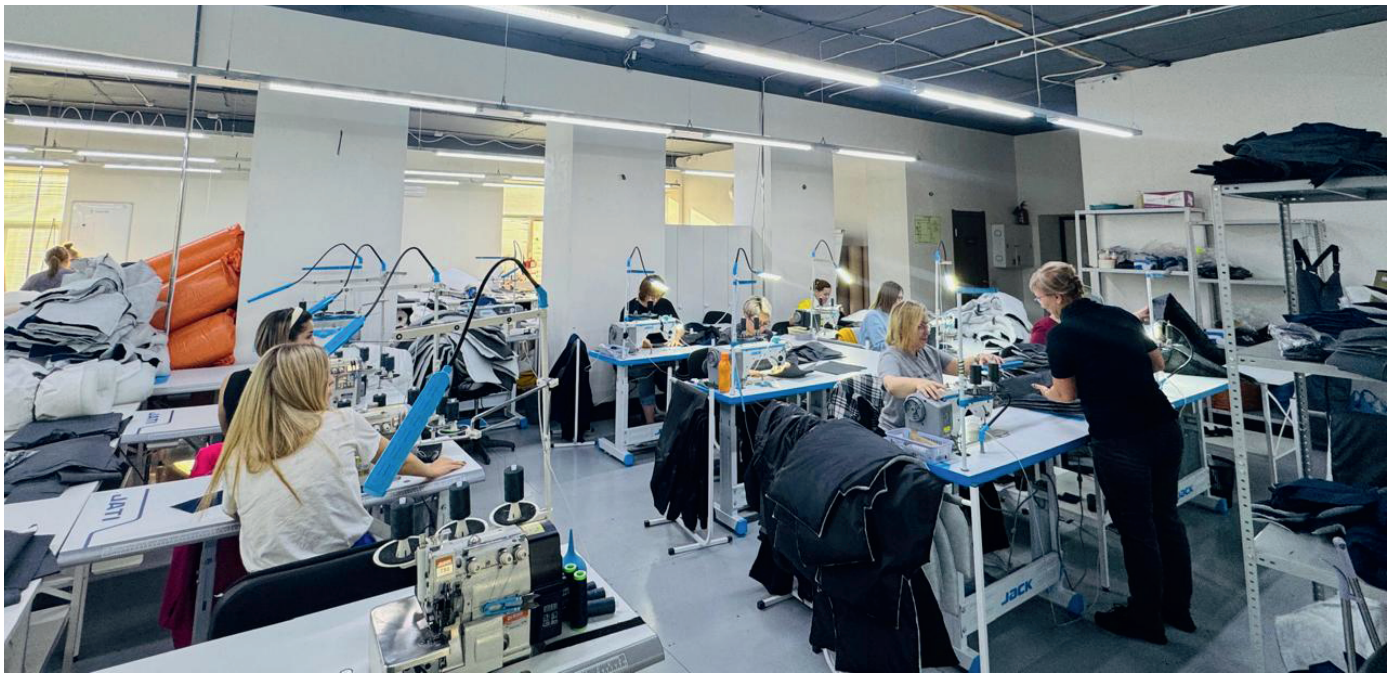

Кроме поставок готовой спецодежды, «ЛЕММА» работает по направлениям:

- Разработка корпоративного стиля с учетом требований брендбука и специфики условий эксплуатации;
- Пошив форменной одежды для курсантов, служащих государственных структур, ведомств, коллективов спортивных команд.

На сегодняшний день «ЛЕММА» – это производство одежды полного цикла. От прорисовки эскиза до доставки готовой формы на предприятия.

Специально для сибирской холодной зимы компания «ЛЕММА» разработала и произвела спецодежду для работы на улице: сделанную из современных мембранных тканей, защищенную непродуваемыми материалами.

Большое значение для компании имеет и то, как люди должны выглядеть летом. Несколько сезонов подряд предприятие изучало свой опыт по производству именно летнего ассортимента и добилось пошива идеальных костюмов. Дышащие ткани, перфорированные вставки, удобный анатомический крой, – все это придает рабочей одежде стильный, технологичный и «премиальный» вид наряду с функциональными свойствами костюмов.



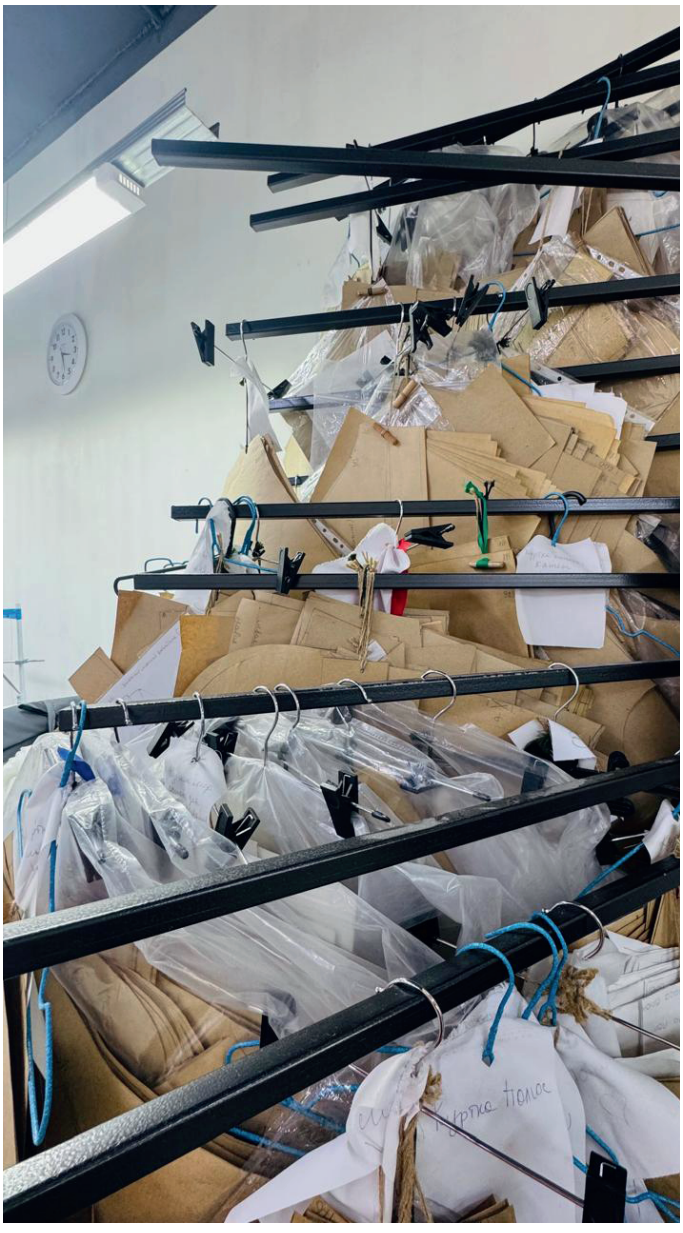



Компания «ЛЕММА» тесно сотрудничает с представителями медицинских учреждений. Экспертные знания в области технологических тканей именно для медицинской спецодежды, позволили компании принять участие, совместно с Министерством Здравоохранения Алтайского края в разработке «Методических рекомендаций для руководителей медицинских организаций».

В основе рыночной успешности членов Торгово-промышленной палаты Алтайского края лежит правило – если мы чем-то занимаемся, то занимаемся этим по-настоящему, с полным погружением, с вниманием ко всем деталям.

Идеология «ЛЕММА» – производить в своем родном крае качественную спецодежду для людей Дела, своей верой в будущее и каждодневным трудом делающих мир вокруг себя лучше.

Юлия Пономарева,
директор Департамента
экономического развития
ТПП Алтайского края

В чем встречать Новый год — 2026: в каких цветах

Каждый год мы сталкиваемся с одним и тем же вопросом: в чем встречать Новый год, чтобы и красиво, и символично, и «на удачу».

Кто-то скажет, что это просто мода. Но стоит признать: правильно подобранный цвет задаёт настроение, усиливает атмосферу праздника и помогает почувствовать, что впереди – новый этап. А в год Красной Огненной Лошади это особенно актуально, ведь символ 2026 года связан с энергией, движением и яркостью. Главный принцип 2026 года – не бояться быть ярким. Лошадь любит тех, кто смело делает выбор и не пытается спрятаться за серыми оттенками. Так что готовьтесь сиять – и внешний вид вам в этом поможет.



Основные цвета для встречи Нового года 2026

2026 год обещает быть ярким. И не только потому, что мы все надеемся на лучшее. Символ года – Красная Огненная Лошадь – сам по себе энергетическая батарейка. Он отвечает за движение, смелые решения, скорость и желание менять жизнь. Если вы в последнее время чувствовали, что хочется перемен, Лошадь будет этому только рада. Цветовая гамма Нового года 2026 должна быть тёплой, выразительной и живой. В одежде, макияже, украшениях дома – всё это создаст общий образ праздника и привлечёт энергию нового года. Год Красной Огненной Лошади любит яркие, выразительные оттенки, но это не значит, что вам обязательно нужно одеваться в огненный образ с ног до головы. Палитра намного шире, и каждый может выбрать то, что подходит именно ему. Ниже – разбор оттенков, которые помогут создать новогодний образ, поддерживающий энергетику 2026 года. Цвет – главный инструмент настроения на праздник.

«Правильно подобранный цвет – это как удачный тост: звучит легко, но делает праздник лучше».



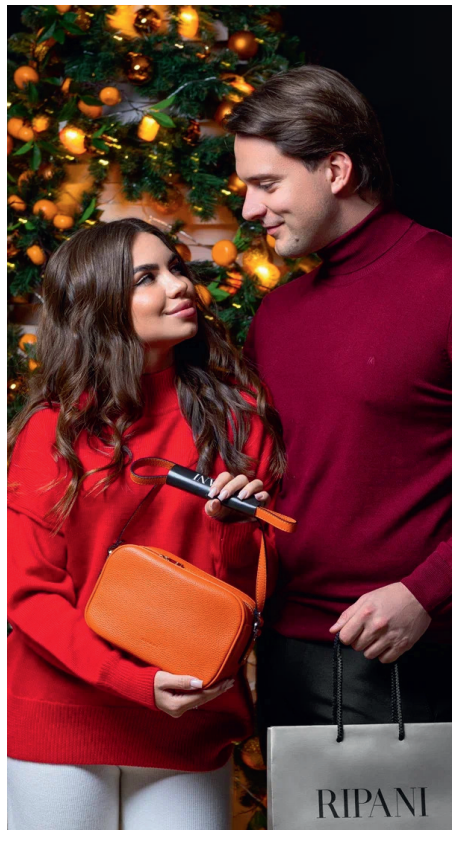

Красный — главный цвет года

Красный – это сердце палитры года Лошади. Он может быть ярким и дерзким или глубоким и благородным. Алый сразу привлекает внимание, коралловый выглядит мягче, а бордовый подчёркивает зрелость и уверенность. Такой цвет отлично смотрится на платьях, костюмах, аксессуарах и даже обуви. Если вы боитесь выглядеть чересчур ярко, можно добавить красный локально: серьги, клатч, ремень, маникюр. Даже маленькая деталь работает как энергетический акцент.

Оранжевая и коралловая палитра

Если красный кажется слишком активным, оранжевый – отличный альтернативный вариант. Он тёплый, живой и заряжает позитивом. Коралловый подчеркнёт нежность, персиковый сделает образ мягким, а ярко-оранжевый – праздничным. Эти тона особенно подходят людям, которые хотят создать лёгкое настроение без чрезмерной драматичности. Такие оттенки хорошо смотрятся в платьях, блузах, свитерах и аксессуарах.

Золотой и металлик

Золото в новогоднюю ночь – как традиция: кажется банальным, но всегда работает. Этот оттенок подходит тем, кто хочет добавить блеска и праздничности. Он ассоциируется с удачей, богатством и успехом, а Лошадь очень любит всё, что связано с процветанием.

Золотой можно использовать как основной цвет наряда – например, блестящее платье или топ с пайетками. Но не менее эффектно он смотрится в аксессуарах: серьги, браслеты, ремни, пряжки, обувь. Золотой должен быть акцентом, а не единственной идеей образа.

Земляные оттенки

Терракотовый, коричневый, песочный, карамельный – идеальная гамма для тех, кто предпочитает спокойные тона, но хочет сохранить связь с символикой года. Это тёплые оттенки, которые создают ощущение стабильности и уверенности. Они хорошо балансируют активность огненной стихии и помогают создать более «земной» и гармоничный образ.







Зеленая гамма

Зелёный – неожиданно гармоничный цвет года Лошади. Он не связан напрямую со стихией Огня, но помогает сбалансировать её энергию. Это спокойствие, порядок, ощущение свежего старта. Изумрудный, малахитовый, оливковый и хвойный – отличные варианты для тех, кто хочет выглядеть ярко, но более сдержанно. Вечерние платья в изумрудном оттенке смотрятся роскошно, а мужские костюмы глубокого зелёного цвета выглядят элегантно и дорого.

Палитра года Лошади разнообразная. Можно выбрать яркую классику, сделать ставку на натуральность или добавить блеск. Важно лишь, чтобы цвет нравился вам – тогда он действительно принесёт праздничное настроение.

Дарья Михайлова,
директор по развитию
сети бутиков Stefan

Звезда качества Торгово-промышленной палаты Алтайского края

ТПП – ЕДИНСТВЕННАЯ В СТРАНЕ ЭКСПЕРТНАЯ СИСТЕМА, ОБЛАДАЮЩАЯ ВЕКОВЫМ ОПЫТОМ НЕПРЕРЫВНОЙ ПРОФЕССИОНАЛЬНОЙ ДЕЯТЕЛЬНОСТИ

Полная версия Реестра

РЕЕСТР ДИПЛОМАНТОВ

Отрасль	Дипломант	Год внесения в Реестр
ЗДРАВООХРАНЕНИЕ И КАЧЕСТВО ЖИЗНИ	Центр стоматологии MERCURY	2021
ФАРМИНДУСТРИЯ ДЛЯ ЗДОРОВЬЯ И КРАСОТЫ	ЗАО «Эвалар»	2021
МАШИНОСТРОЕНИЕ	Алтайский завод прецизионных изделий (АЗПИ)	2021
ШКОЛА РАЗВИТИЯ ИНДИВИДУАЛЬНОГО ПОТЕНЦИАЛА	Vasin Driving School (ООО «ВДС»)	2021
ИНФРАСТРУКТУРА ЖИЗНИ	СНТ «Энергетик» (Правобережный тракт)	2021
РЕСТОРАННЫЙ БИЗНЕС ДЛЯ СЕМЕЙНОГО ОТДЫХА	Семейный ресторан «Damiani» (ООО «ДОМИНАНТА»)	2021
	Ресторан «Хозяин тайги» (ООО «Бенефицио»)	2021
РАЗРАБОТКА И ПРОИЗВОДСТВО АВТОМАТИЧЕСКИХ И АВТОНОМНЫХ СИСТЕМ ПОЖАРОТУШЕНИЯ	АО «Источник Плюс»	2022
РАЗРАБОТКА И ПРОИЗВОДСТВО ФОТОСЕПАРАЦИОННОГО ОБОРУДОВАНИЯ ДЛЯ СЫПУЧИХ ПРОДУКТОВ	Компания CSort (ООО «СИСОРТ»)	2022
ИНФРАСТРУКТУРА ОТДЫХА	Таежная заимка «Лесная сказка» (санаторно-курортный комплекс «Россия»)	2022
ТРАНСПОРТНОЕ МАШИНОСТРОЕНИЕ	АО «Алтайвагон»	2023
РАЗРАБОТКА И ПРОИЗВОДСТВО ПОЖАРНЫХ РУКАВОВ	АО «РУКАВ»	2023
РАЗРАБОТКА И ПРОИЗВОДСТВО СОВРЕМЕННЫХ ТРАНСФОРМАТОРОВ И ТРАНСФОРМАТОРНЫХ ПОДСТАНЦИЙ	ОАО «Алттранс»	2024
ОПЕРАЦИИ С НЕДВИЖИМОСТЬЮ ДЛЯ ЖИЗНИ И БИЗНЕСА	ООО «АН Проспект-Недвижимость»	2024
ТЕХНИЧЕСКОЕ ОБЕСПЕЧЕНИЕ АГРАРНОЙ ОТРАСЛИ	ООО «ТД Комплекс Агро»	2024
	ООО «Агроцентр»	2025
	Компания VELES – АО «Алтайский завод сельскохозяйственного машиностроения» (АО «АЗСМ»)	2025
ГЛУБОКАЯ ПЕРЕРАБОТКА ДРЕВЕСИНЫ	ООО «Павловский деревообрабатывающий комбинат» (ООО «Павловский ДОК»)	2024

ДЕЛО | юридическое агентство •••

Обеспечиваем клиентов лучшей юридической поддержкой с 2004 г.



Мы за бизнес

Виды услуг:

- юридическое сопровождение бизнеса
- арбитражная практика
- общая судебная и административная практика
- интеллектуальная собственность
- международные сделки и споры
- налоговое право
- банкротство

Управляющий партнер
В.В. Шляков

«На правах рекламы»

ул. Брестская , 5, 1 этаж
ул. Балтийская , 24, 3 этаж, 8 каб.

тел. 8 (3852)71 7007; тел. 8 800 775 3583
сайт: www.deloltd.com
почта: svv@deloltd.com

ООО Юридическое Агенство «Дело»
действительный член Торгово-промышленной палаты Алтайского края с 2010 года

WhatsApp бизнес @DELOALT VKонтакте



Модели: Егор и Анна Мотаевы. Фотограф: Димитър Тодоров. Идея и организатор: Дарья Михайлова.
Стилист: Юлия Шадрина. Мужская одежда: VAN CLIFF. Женская одежда: M.REASON. Локация: Sherwood
Аксессуары: Очки Max&Co - 19’990 руб., очки IC Berlin - 75’990 руб., сумка UNGARO - 55’990 руб., планшет Sergio Belotti - 30’720 руб.

*Период действия акции «Зимняя распродажа» в сети бутиков Stefan с 01 декабря 2025 года по 8 марта 2026 года.
Скидка 50% предоставляется на все очки и сумки, от первоначальной стоимости. В акции не принимают участие уценённые товары.
Скидка не суммируется с другими акциями и скидками по дисконтным картам. Подробности у продавцов-консультантов сети бутиков Stefan.